

HOTĂRÂRE Nr. 1019/2018 din 20 decembrie 2018

privind aprobarea Procedurii de preluare de către agențiile județene pentru plăți și inspecție socială, respectiv a municipiului București, a personalului cu atribuții în efectuarea plăților prestațiilor sociale pentru persoanele cu handicap de la direcțiile generale de asistență socială și protecția copilului județene, respectiv ale sectoarelor municipiului București, a Procedurii de acordare a plăților, precum și situațiile de suspendare, modificare, încetare a dreptului la prestațiile sociale pentru persoanele cu handicap, precum și pentru modificarea [Statutului](#) propriu de organizare și funcționare al Agenției Naționale pentru Plăți și Inspecție Socială, aprobat prin Hotărârea Guvernului nr. 151/2012

EMITENT: GUVERNUL ROMÂNIEI

PUBLICATĂ ÎN: MONITORUL OFICIAL NR. 1112 din 28 decembrie 2018

În temeiul [art. 108](#) din Constituția României, republicată, și al [art. 58](#) alin. (11) din Legea nr. 448/2006 privind protecția și promovarea drepturilor persoanelor cu handicap, republicată, cu modificările și completările ulterioare,

Guvernul României adoptă prezenta hotărâre.

ART. 1

Se aprobă Procedura de preluare de către agențiile județene pentru plăți și inspecție socială, respectiv a municipiului București, a personalului cu atribuții în efectuarea plăților prestațiilor sociale pentru persoanele cu handicap de la direcțiile generale de asistență socială și protecția copilului județene, respectiv ale sectoarelor municipiului București, prevăzută în [anexa nr. 1](#).

ART. 2

Se aprobă Procedura de acordare a plăților, precum și situațiile de suspendare, modificare, încetare a dreptului la prestațiile sociale pentru persoanele cu handicap, prevăzută în [anexa nr. 2](#).

ART. 3

(1) Pentru preluarea personalului finanțat de la bugetul local prevăzut la [art. 1](#) numărul maxim de posturi finanțate de la bugetul de stat, aprobat pentru funcționarea Agenției Naționale pentru Plăți și Inspecție Socială și agențiilor pentru plăți și inspecție socială județene, respectiv a municipiului București, prevăzut de [Hotărârea Guvernului nr. 151/2012](#) privind aprobarea Statutului propriu de organizare și funcționare al Agenției Naționale pentru Plăți și Inspecție Socială, cu modificările și completările ulterioare, se suplimentează începând cu data de 1 ianuarie 2019 cu un număr de 186 posturi, din care un număr de 25 posturi pentru aparatul central și un număr 161 posturi pentru agențiile teritoriale, repartizat potrivit [anexei nr. 3](#), prin diminuarea numărului de posturi de la nivelul direcțiilor generale de asistență socială și protecția copilului județene, respectiv ale sectoarelor municipiului București.

(2) [Anexa nr. 1](#) la Statutul propriu de organizare și funcționare al Agenției Naționale pentru Plăți și Inspecție Socială, aprobat prin Hotărârea Guvernului nr. 151/2012,

publicată în Monitorul Oficial al României, Partea I, nr. 190 din 23 martie 2012, cu modificările și completările ulterioare, se modifică și se înlocuiește cu [anexa nr. 4](#).

(3) Statul de funcții pentru agențiile teritoriale, ca urmare a suplimentării posturilor potrivit alin. (1), se aprobă prin decizie a directorului general al Agenției Naționale pentru Plăți și Inspecție Socială, în conformitate cu prevederile [art. 7](#) alin. (3) din Statutul propriu de organizare și funcționare a Agenției Naționale pentru Plăți și Inspecție Socială, aprobat prin Hotărârea Guvernului nr. 151/2012, cu modificările și completările ulterioare.

(4) Încadrarea personalului în numărul maxim de posturi aprobat și pe funcțiile din noua structură organizatorică, inclusiv stabilirea drepturilor salariale aferente acestuia, cu respectarea regimului juridic aplicabil fiecărei categorii de funcții, se realizează în termen de 30 de zile de la data intrării în vigoare a prezentei hotărâri.

ART. 4

[Statutul](#) propriu de organizare și funcționare al Agenției Naționale pentru Plăți și Inspecție Socială aprobat prin Hotărârea Guvernului nr. 151/2012, publicată în Monitorul Oficial al României, Partea I, nr. 190 din 23 martie 2012, cu modificările și completările ulterioare și cu modificările aduse de prezenta hotărâre, se modifică în termen de 30 de zile de la data intrării în vigoare a prezentei hotărâri.

ART. 5

[Anexele nr. 1](#) - 4 fac parte integrantă din prezenta hotărâre.

PRIM-MINISTRU
VASILICA-VIORICA DĂNCILĂ

Contrasemnează:
Ministrul muncii și justiției sociale,
Marius-Constantin Budăi

p. Viceprim-ministru, ministrul dezvoltării regionale
și administrației publice,
Sirma Caraman,
secretar de stat

Ministrul finanțelor publice,
Eugen Orlando Teodorovici

București, 20 decembrie 2018.
Nr. 1.019.

ANEXA 1

PROCEDURA

de preluare de către agențiile județene pentru plăți și inspecție socială, respectiv a municipiului București a personalului cu atribuții în efectuarea plăților prestațiilor sociale pentru persoanele cu handicap de la direcțiile generale de asistență socială și protecția copilului județene, respectiv ale sectoarelor municipiului București

ART. 1

În termenul prevăzut de [art. 3](#) alin. (4) din hotărâre, personalul cu atribuții în efectuarea plăților prestațiilor sociale pentru persoanele cu handicap din cadrul direcțiilor generale de asistență socială și protecția copilului județene, respectiv ale sectoarelor municipiului București, denumite în continuare direcții generale, este preluat și se consideră transferat în interesul serviciului în cadrul agențiilor pentru plăți și inspecție socială județene, respectiv a municipiului București, denumite în continuare agenții teritoriale.

ART. 2

Preluarea personalului aferent posturilor ocupate, prevăzut la [art. 1](#) alin. (1), se constată prin încheierea unui protocol între direcțiile generale și Agenția Națională pentru Plăți și Inspecție Socială, respectiv agențiile teritoriale. Modelul protocolului este prevăzut în [anexa nr. 1a](#)) la prezenta procedură.

ART. 3

Până la finalizarea procedurilor de transfer al personalului, conform [art. 3](#) alin. (4) din hotărâre, pentru efectuarea în luna ianuarie 2019 a plăților prestațiilor sociale pentru persoanele cu handicap aferente lunii decembrie 2018, fiecare direcție generală va delega la agențiile teritoriale cel puțin o persoană, în condițiile legii.

ANEXA 1a)
la [procedură](#)

- Model*1) -

PROTOCOL

| | |
|---|--|
| ANETET | ANETET |
| Direcția Generală Asistență Socială și Protecția Copilului | Agenția pentru Plăți și Inspecție Socială Nr. |
| Nr. | |
| | |

Constatator al preluării personalului/posturilor

Prezentul protocol s-a încheiat astăzi,, între Direcția Generală Asistență Socială și Protecția Copilului, denumită DGASPC, reprezentată prin dl/dna, având funcția de

și

Agenția pentru Plăți și Inspecție Socială, denumită AJPIS,
reprezentată prin dl/dna, având funcția de

.....
În temeiul [art. 2](#) din Procedura de preluare a personalului cu atribuții în efectuarea plății prestațiilor sociale de la direcțiile generale de asistență socială și protecția copilului județene, respectiv ale sectoarelor municipiului București la agențiile județene pentru plăți și inspecție socială, respectiv a municipiului București, aprobată în [anexa nr. 1](#) la Hotărârea Guvernului nr./2018*2),

începând cu 1 ianuarie 2019, un număr de persoane din cadrul DGASPC care au avut ca atribuții stabilirea și plata prestațiilor sociale destinate persoanelor cu handicap, se preiau/se transferă în cadrul AJPIS

DGASPC pune la dispoziția AJPIS tabelul nominal cu persoana/persoanele cu atribuții în efectuarea plăților, ce urmează a fi preluat/transferat.

Prezentul protocol se încheie în două exemplare, din care unul pentru DGASPC și al doilea pentru AJPIS

Direcția Generală Asistență Socială
Plăți și
și Protecția Copilului
Socială
.....
.....

Nume/prenume reprezentant
reprezentant

Ștampila/Semnătura
Ștampila/Semnătura

Agenția pentru

Inspecție

Nume/prenume

*1) Protocolul se completează și se adaptează în funcție de specificul activității.

*2) Se completează numărul hotărârii Guvernului, după publicarea acesteia în Monitorul Oficial al României, Partea I.

ANEXA 2

PROCEDURA

de acordare a plăților, precum și situațiile de suspendare, modificare, încetare a dreptului la prestațiile sociale pentru persoanele cu handicap

ART. 1

(1) Beneficiarul prestațiilor sociale prevăzute la [art. 58](#) alin. (1) - (5) din Legea nr. 448/2006 privind protecția și promovarea drepturilor persoanelor cu handicap, republicată, cu modificările și completările ulterioare, este persoana încadrată în grad de handicap, pe perioada valabilității certificatului.

(2) Titularul plății este, după caz, persoana cu handicap care are capacitate deplină de exercițiu al drepturilor civile sau reprezentantul legal al acesteia în cazul în care persoana cu handicap este minoră sau pusă sub interdicție.

ART. 2

(1) Începând cu 1 ianuarie 2019, plata prestațiilor sociale se asigură din oficiu, de către agențiile pentru plăți și inspecție socială, județene, respectiv a municipiului București, denumite în continuare agenții teritoriale.

(2) Plata prestațiilor sociale se face prin decizia de plată emisă de directorul executiv al agenției teritoriale, care are la bază decizia/dispoziția directorului executiv al direcției generale de asistență socială și protecția copilului, denumită în continuare direcție generală, prevăzută la [art. 57](#) alin. (1) din Legea nr. 448/2006, republicată, cu modificările și completările ulterioare.

(3) Pentru stabilirea dreptului și a modalității de plată a prestațiilor sociale, în decizia/dispoziția de acordare prevăzută la alin. (2) se va înscrie și opțiunea de plată, cont bancar sau mandat poștal, a persoanei încadrată în grad de handicap sau a reprezentantului legal al acesteia. În cazul solicitării plății prin cont bancar, decizia/dispoziția va conține și contul IBAN în care se va face viramentul.

(4) Stabilirea dreptului, modificarea acestuia, suspendarea, precum și încetarea acestuia se realizează prin decizie/dispoziție a directorului executiv al direcției generale, în baza documentului care atestă încadrarea în grad de handicap, conform legii.

(5) Plata prestațiilor sociale, suspendarea și încetarea acesteia se fac prin decizie a directorului executiv al agenției teritoriale.

ART. 3

(1) Pentru efectuarea plății prestațiilor sociale, până la data de 3 a fiecărei luni pentru luna anterioară, direcția generală transmite agenției teritoriale Situația centralizatoare cu titularii prestațiilor sociale și sumele de plată, stabilite conform [art. 58](#) din Legea nr. 448/2006, republicată, cu modificările și completările ulterioare, pentru fiecare prestație în parte.

(2) Modelul Situației centralizatoare este prevăzut în [anexa nr. 2a](#)) la prezenta procedură și va cuprinde, în principal, următoarele elemente:

- a) datele de identificare privind persoanele încadrate în grad de handicap, precum și, după caz, datele reprezentantului legal al acesteia;
- b) date privind certificatul valid de încadrare în grad de handicap;
- c) date privind decizia validă de acordare/suspendare/modificare/încetare a drepturilor persoanelor cu handicap emisă de directorul executiv al direcției generale;
- d) date privind modalitatea de plată.

(3) Situația centralizatoare va fi asumată de către reprezentantul legal al direcției generale și încărcată în sistemul informatic integrat al Agenției Naționale de Plăți și Inspecție Socială.

ART. 4

(1) Plata prestației sociale se realizează, după caz, în funcție de opțiunea titularului, pe bază de mandat poștal sau în cont bancar.

(2) În cazul plății prestației sociale prin mandat poștal, cheltuielile pentru transmiterea drepturilor se stabilesc în condițiile prevăzute de legea bugetară anuală pentru drepturile care se finanțează din bugetul de stat.

(3) În cazul achitării prestației sociale în cont bancar agenția teritorială efectuează plata prin unitățile bancare pe bază de borderou, cu plata unui comision bancar.

(4) Comisionul bancar prevăzut la alin. (3) nu poate fi mai mare de 0,1% din dreptul achitat și va fi stabilit prin negociere, la nivel teritorial, între agenția teritorială și unitățile bancare.

(5) Fondurile necesare achitării cheltuielilor pentru transmiterea drepturilor și a comisionului bancar pentru plata prestației sociale se suportă din bugetul Ministerului Muncii și Justiției Sociale.

(6) Prin excepție de la prevederile alin. (1), pentru persoanele fără domiciliu sau reședință și fără locuință se poate asigura plata ajutorului social prin stat de plată, în cazul în care pentru aceste persoane plata nu se poate efectua în cont bancar sau prin mandat poștal. Modul de organizare se stabilește prin decizie a directorului general al Agenției Naționale pentru Plăți și Inspecție Socială.

(7) Prin sintagma "persoane fără domiciliu sau reședință și fără locuință" se înțelege persoanele care nu dețin o locuință principală sau, după caz, o locuință secundară sau care trăiesc în adăposturi improvizate cu destinație de locuințe care nu îndeplinesc exigențele minimale pentru locuință prevăzute în [anexa nr. 1](#) la Legea nr. 114/1996 privind locuințele, republicată, cu modificările și completările ulterioare.

ART. 5

(1) Suspendarea dreptului la prestațiile sociale se face în baza deciziei/dispoziției directorului executiv al direcției generale emisă în următoarele situații:

a) reprezentantul legal al persoanei cu handicap a decedat/a renunțat la reprezentarea legală a persoanei;

b) se înregistrează situația prevăzută la [art. 90³](#) alin. (3) din Legea nr. 448/2006, republicată, cu modificările și completările ulterioare;

c) alte situații prevăzute de lege.

(2) În situația de suspendare prevăzută la alin. (1) lit. a) suspendarea se menține până la numirea unui nou reprezentant legal, în condițiile legii, drepturile beneficiarului, inclusiv pe perioada de suspendare urmând să se achite noului reprezentant legal.

(3) Plata prestației sociale se suspendă prin decizia directorului executiv al agenției teritoriale începând cu luna următoare celei în care se produce una dintre următoarele situații:

a) a fost transmisă decizia/dispoziția de suspendare emisă de directorul executiv al direcției generale;

b) se constată că certificatul de încadrare în grad de handicap este expirat și persoana nu se regăsește cu un nou certificat în situația centralizatoare prevăzută la [art. 3](#) alin. (2);

c) se constată de către agențiile teritoriale, pe baza documentelor transmise de direcțiile generale, că s-a stabilit un quantum eronat al prestației sociale;

d) plata se efectuează la domiciliul persoanei și timp de 3 luni consecutive se înregistrează mandate poștale returnate;

e) se constată de către inspectorii sociali, în condițiile [Ordonanței de urgență a Guvernului nr. 113/2011](#) privind organizarea și funcționarea Agenției Naționale pentru Plăți și Inspecție Socială, aprobată cu modificări și completări prin [Legea nr. 198/2012](#), cu modificările ulterioare, în urma misiunilor de control, sau ca urmare a verificărilor la sesizarea unor terți, că nu sunt respectate condițiile de încadrare în grad și tip de handicap.

(4) În situația de suspendare de la alin. (3) lit. b) și c) directorul executiv al agenției teritoriale solicită directorului executiv al direcției generale verificarea situației. După verificare, drepturile neridicate de către titular se achită acestuia, din oficiu, după caz, în același quantum sau în alt quantum, dacă cele constatate nu conduc la încetarea dreptului.

(5) În situația de suspendare a drepturilor prevăzute la alin. (3) lit. d), directorul executiv al agenției teritoriale solicită fie directorului executiv al direcției generale, fie primăriei în a cărei rază teritorială domiciliază/își are reședința/locuiește verificarea situației. După verificare, drepturile neridicate de către titular se achită acestuia, din oficiu, după caz, în același quantum sau în alt quantum, dacă cele constatate nu conduc la încetarea dreptului.

(6) În cazul în care în perioada de suspendare a plății prestațiilor sociale intervin modificări de natură să conducă la încetarea plății acestora, drepturile se achită titularului pe perioada până la apariția situației de încetare.

ART. 6

(1) Încetarea dreptului la prestațiile sociale se face în baza deciziei/dispoziției directorului executiv al direcției generale, începând cu luna următoare celei în care se produce oricare dintre următoarele situații:

- a) persoana nu mai este încadrată în grad de handicap;
- b) depune cererea prevăzută la [art. 57](#) alin. (3) din [Legea nr. 448/2006](#), republicată, cu modificările și completările ulterioare, al cărui model este prevăzut în [anexa nr. 2b](#));
- c) s-a produs decesul beneficiarului prestației sociale.

(2) Plata prestațiilor sociale încetează, prin decizie a directorului executiv al agenției teritoriale, emisă în baza următoarelor documente:

- a) decizia/dispoziția de încetare emisă de directorul executiv al direcției generale;
- b) decizia de neîncadrare emisă de Comisia superioară de evaluare a persoanelor adulte cu handicap ca urmare a reevaluării realizate în condițiile prevăzute de [art. 90²](#) și [90³](#) din [Legea nr. 448/2006](#), republicată, cu modificările și completările ulterioare;
- c) hotărârea judecătorească prin care se stabilește încetarea dreptului persoanei cu handicap.

(3) Documentele prevăzute la alin. (2) lit. b) și c) se transmit de către direcțiile generale la agențiile teritoriale, odată cu situația centralizatoare prevăzută la [art. 3](#) alin. (2).

(4) Plata prestațiilor sociale încetează și în situația în care persoana cu handicap își schimbă domiciliul sau reședința în altă unitate administrativ-teritorială aflată în raza de competență a altei direcții generale.

(5) În situația prevăzută la alin. (4) agenția teritorială în a cărei rază teritorială s-a stabilit noul domiciliu sau noua reședință va emite o decizie de plată a prestațiilor sociale,

după ce direcția generală din județul/sectorul municipiului București în care s-a stabilit noul domiciliu sau noua reședință va emite o nouă decizie de acordare a dreptului care se comunică odată cu situația centralizatoare prevăzută la [art. 3](#) alin. (2).

ART. 7

(1) Modificarea dreptului la prestațiile sociale se face prin decizia directorului executiv al direcției generale, cu luna următoare celei în care, în urma reevaluării, persoana este încadrată în alt grad de handicap sau în situația recuperării unor sume acordate necuvenit cu acest titlu.

(2) Decizia de modificare a dreptului la prestațiile sociale se comunică agenției teritoriale odată cu situația centralizatoare prevăzută la [art. 3](#) alin. (2).

ART. 8

(1) Deciziile directorului executiv al direcției generale, de aprobare, respingere, suspendare, încetare sau modificare a dreptului la prestațiile sociale pentru persoanele cu handicap, precum și deciziile directorului executiv al agenției teritoriale privind aprobarea, încetarea, modificarea, suspendarea plății prestațiilor sociale pentru persoanele cu handicap se comunică titularului în termen de 30 zile de la emitere.

(2) Deciziile prevăzute la alin. (1) se completează potrivit modelului prevăzut în [anexele nr. 2c\)](#) și [2d\)](#).

ART. 9

Titularul sau, după caz, direcția generală are obligația de a comunica agenției teritoriale în termen de 5 zile orice modificare intervenită în situația sa, de natură să determine încetarea sau suspendarea plății dreptului la prestația socială.

ART. 10

Recuperarea sumelor plătite necuvenit cu titlu de prestații sociale se face de către agenția teritorială, în condițiile prevăzute de [Ordonanța de urgență a Guvernului nr. 44/2014](#) pentru reglementarea unor măsuri privind recuperarea debitelor pentru beneficiile de asistență socială, precum și pentru modificarea [art. 101](#) din Legea nr. 448/2006 privind protecția și promovarea drepturilor persoanelor cu handicap, aprobată cu modificări prin [Legea nr. 266/2015](#), cu modificările și completările ulterioare.

ART. 11

(1) În cazul în care beneficiarul își schimbă domiciliul ori, după caz, reședința în altă unitate/subdiviziune administrativ-teritorială decât cea în care s-a stabilit dreptul, acesta sau reprezentantul său legal are obligația de a anunța modificarea în cel mult 15 zile după schimbare, direcția generală care a stabilit încadrarea în handicap, precum și dreptul la prestațiile sociale.

(2) În situația prevăzută la alin. (1) direcția generală are obligația de a comunica agenției teritoriale mutarea beneficiarului, odată cu situația centralizatoare prevăzută la [art. 3](#) alin. (2), precum și transmiterea dosarului persoanei cu handicap la direcția generală în a cărei rază teritorială se stabilește noul domiciliu sau reședință a persoanei cu handicap.

(3) După comunicarea prevăzută la alin. (2), agenția teritorială transmite electronic agenției teritoriale în a cărei rază administrativ-teritorială s-a stabilit noul domiciliu sau reședință datele necesare în vederea reluării plății, menționând obligatoriu ultima lună

pentru care s-a efectuat plata, cuantumul, suma restantă defalcată pe fiecare lună și eventualele sume stabilite cu titlu de debite.

ART. 12

(1) Titularii care doresc să schimbe modalitatea de plată pentru care au optat inițial au obligația să comunice în scris această nouă opțiune de plată agenției teritoriale.

(2) Agenția teritorială va solicita beneficiarului documente justificative necesare pentru noua opțiune și va emite o nouă decizie de plată pe care o comunică beneficiarului în termenul prevăzut la [art. 8](#) alin. (1).

ART. 13

(1) Pentru plata în luna ianuarie 2019 a drepturilor aferente lunii decembrie 2018, prin excepție de la prevederile [art. 3](#) alin. (1) se va proceda astfel:

a) până pe data de 6 ianuarie 2019 direcția generală va comunica către agenția teritorială situația centralizatoare prevăzută la [art. 3](#) alin. (2), pentru efectuarea plății drepturilor în luna ianuarie 2019;

b) odată cu situația centralizatoare prevăzută la lit. b), direcția generală transmite evidența nominală a beneficiarilor care au de încasat sume restante, conform [anexei nr. 2e](#)).

(3) Pentru sumele acordate necuvenit cu titlu de prestații sociale până la data de 31 decembrie 2018, recuperarea acestora se face de către direcțiile generale până la 30 noiembrie 2019, în condițiile prevăzute de [Ordonanța de urgență a Guvernului nr. 44/2014](#), cu modificările și completările ulterioare.

(4) Sumele recuperate în condițiile alin. (3) se transferă agențiilor teritoriale până la 15 decembrie 2019 și se fac venit la bugetul de stat.

(5) În termen de 5 zile de la data prevăzută la alin. (4) direcțiile generale au obligația de a comunica în scris agențiilor teritoriale situația debitorilor care va cuprinde în principal datele de identificare ale beneficiarilor și, după caz, ale reprezentanților legali ai acestora, suma totală determinată ca fiind acordată necuvenit, suma recuperată, data la care titlul de creanță devine titlu executoriu, debitele transferate organului fiscal central, precum și alte informații solicitate de agenția teritorială.

(6) Modelul situației debitelor se stabilește prin decizie a directorului general al Agenției Naționale pentru Plăți și Inspecție Socială și este obligatoriu atât pentru agențiile teritoriale, cât și pentru direcțiile generale.

(7) Pentru drepturile persoanelor cu handicap aferente lunii decembrie 2018, plata va fi efectuată în luna ianuarie 2019 de către agențiile teritoriale, pe baza deciziei directorului executiv al agenției teritoriale de punere în plată, emisă pentru toți beneficiarii, conform modelului din [anexa nr. 2f](#)).

(8) La solicitarea expresă a beneficiarilor, la cererea scrisă a acestora, se poate elibera o decizie individuală de plată a drepturilor.

ART. 14

(1) Prestațiile sociale rămase neîncasate de către persoana cu handicap decedată, reprezentând indemnizația și/sau bugetul personal complementar pe luna în care a avut loc decesul, și, după caz, prestațiile sociale cuvenite și neachitate până la deces se plătesc

| | | | | |
|--|---|------------------|----------------|---|
| | dizabilitati | | | |
| | | | | |
| | | | | |
| | CNP pers cu dizabilitati | PD_CNP | text | CNP persoanei cu dizabilitati |
| | dizabilitati | | | |
| | | | | |
| | | | | |
| | Serie CI buletinului/cartii de cu | CI_SERIE | text | seria identitate a persoanei cu dizabilitati |
| | | | | |
| | | | | |
| | Numar CI buletinului/cartii de cu | CI_NR | text | numarul identitate a persoanei cu dizabilitati |
| | | | | |
| | | | | |
| | CI valabil de valabilitate de cu | CI_DATA_ | data | data de inceput a buletinului/cartii identitate a persoanei cu dizabilitati |
| | la | INCEPUT | | |
| | | | | |
| | | | | |
| | CI valabil de valabilitate de cu | CI_DATA_ | data | data de sfarsit a buletinului/cartii identitate a persoanei cu dizabilitati |
| | pana la | SFARSIT | | |
| | | | | |
| | | | | |
| | Adresa localitatii persoana cu dizabilitati | PD_SIRUTA | numeric | cod siruta al unde are domiciliul cu dizabilitati |

| | | | | |
|--------------|--|-----------------|-------------|------------------------|
| | | PD_COD_ | text | codul postal al |
| strazii unde | | | | |
| | | POST | | are domiciliul |
| persoana cu | | | | dizabilitati |
| | | | | |
| | | PD_STR | text | strada unde are |
| domiciliul | | | | |
| | | | | persoana cu |
| dizabilitati | | | | |
| | | PD_NR_ | text | numarul strazii unde |
| are | | | | |
| | | STR | | domiciliul persoana cu |
| | | | | dizabilitati |
| | | | | |
| | | PD_BLOC | text | blocul unde are |
| domiciliul | | | | |
| | | | | persoana cu |
| dizabilitati | | | | |
| | | PD_SCARA | text | scara unde are |
| domiciliul | | | | |
| | | | | persoana cu |
| dizabilitati | | | | |
| | | PD_ETAJ | text | etajul unde are |
| domiciliul | | | | |
| | | | | persoana cu |
| dizabilitati | | | | |
| | | PD_AP | text | apartament unde are |
| | | | | |
| | | | | domiciliul persoana cu |
| | | | | dizabilitati |
| | | PD_ | text | oficiul postal |

| | | | | |
|--|--|--|---|---|
| | | OFICIU_ | | |
| | | POST | | |
| _____ | | | | |
| Date privind de certificatul data valid de incadrare a persoanei cu certificatului dizabilitate data | Nr. certificat de handicap valid de handicap Data emiterii certificatului de handicap valid | CERT_NR CERT_ DATA_EMIT | text data data | numarul certificatului handicap valabil la transmiterii de handicap valabil la transmiterii |
| _____ | | | | |
| valabilitate handicap transmiterii | Certificat valabil de_la handicap pana_la | CERT_ DATA_ INCEPUT | data data | data de inceput a certificatului de valabil la data |
| _____ | | | | |
| valabilitate handicap transmiterii | Certificat valabil pana_la | CERT_ DATA_ SFARSIT | data data | data de sfarsit a certificatului de valabil la data |
| _____ | | | | |
| | Tip handicap | TIP_ | numeric | tipul de handicap |
| | | HANDICAP | | |
| _____ | | | | |
| | Grad handicap | GRAD_ | text | gradul de handicap |
| | | HANDICAP | | |
| _____ | | | | |

| | | | | |
|--------------|--------------|------------------|----------------|------------------------|
| | Institutia | CERT_ | text | institutia care a emis |
| | care a emis | EMITENT | | certificatul de |
| handicap | certificatul | | | valabil la data |
| transmiterii | de handicap | | | |
| | valid | | | |
| <hr/> | | | | |
| | | | | |
| Date privind | Nr. decizie | DECIZIE_ | text | numarul deciziei de |
| stabilire | | | | |
| decizia | valida de | NR | | la dreptului valabila |
| la data | | | | |
| valida de | stabilire a | | | transmiterii |
| | | | | |
| acordare a | dreptului | | | |
| | | | | |
| drepturilor | emisa de | | | |
| | | | | |
| persoanei cu | directorul | | | |
| | | | | |
| dizabilitate | DGASPC | | | |
| <hr/> | | | | |
| | | | | |
| | Data decizie | DECIZIE_ | data | data deciziei de |
| stabilire a | | | | |
| | valida de | DATA | | dreptului valabila la |
| data | | | | |
| | stabilire a | | | transmiterii |
| | | | | |
| | dreptului | | | |
| | | | | |
| | emisa de | | | |
| | | | | |
| | directorul | | | |
| | | | | |
| | DGASPC | | | |
| <hr/> | | | | |
| | | | | |
| | Beneficiu | BENEFICIU | numeric | beneficiul acordat |
| <hr/> | | | | |
| | | | | |
| | Suma drept | SUMA_ | numeric | suma dreptului |
| | | DREPT | | |

| | | | | |
|------------|----------------|------------------|----------------|------------------------|
| | | | | |
| (acordare, | Tipul deciziei | DECIZIE_ | numeric | tipul deciziei |
| | | TIP | | (suspendare etc.) |
| | | | | |
| dreptului | Data start | DATA_ | data | data de acordare a |
| | drepturi | START_ | | |
| | | DREPT | | |
| | | | | |
| | Zile | ZILE_ | numeric | numarul zilelor de |
| de | spitalizare | SPITAL | | spitalizare din luna |
| de | | | | transmitere, efectuate |
| de | | | | beneficiarul dreptului |
| | | | | indemnizatie de hrana |
| | | | | |
| | Suma plata | SUMA_ | numeric | suma de plata |
| | | PLATA | | |
| | | | | |
| plata | Tip_drept_ | TIP_ | numeric | tipul dreptului de |
| restanta) | plata | DREPT_ | | (drept curent sau |
| | | PLATA | | |
| | | | | |
| plateste | An drept_plata | AN_DREPT_ | numeric | anul pentru care se |
| | | PLATA | | dreptul |
| | | | | |
| plateste | Luna | LUNA_ | numeric | luna pentru care se |
| | drept_plata | DREPT_ | | dreptul |
| | | | | |

| | | | | |
|--|---------------------|--------------------------------|----------------|---|
| | | PLATA | | |
| | | | | |
| Date privind (mandat, modalitatea de plata | Modalitate plata | MOD_PLATA | numeric | modalitatea de plata (banca) |
| plateste | Cont_iban | CONT_IBAN | text | contul in care dreptul persoanei cu dizabilitati |
| unde se plataste | Cod BIC BANCA | COD_BIC | text | codul bic al bancii plataste dreptul dizabilitati |
| Date privind platii titularul (reprezentant legal) | CNP titular | DEST_CNP | text | CNP destinatarului dreptului persoanei cu dizabilitati |
| platii | NUME titular | DEST_NUME | text | numele destinatarului dreptului persoanei cu dizabilitati |
| destinatarului persoanei cu | PRENUME titular | DEST_ PRENUME | text | prenumele platii dreptului dizabilitati |
| Date privind localitatii | UAT_plata | DEST_ | numeric | codul siruta al |

| | | | | |
|--------------|------------|------------------|-------------|----------------------|
| adresa de | | SIRUTA | | unde are domiciliul |
| | | | | |
| plata a | | | | destinatarul platii |
| dreptului | | | | |
| drepturilor | | | | persoanei cu |
| dizabilitati | | | | |
| banesti | | | | |
| _____ | _____ | _____ | _____ | _____ |
| | Cod_postal | DEST_ | text | codul postal al |
| strazii unde | | | | |
| | | COD_POST | | are domiciliul |
| destinatarul | | | | |
| | | | | platii dreptului |
| persoanei cu | | | | dizabilitati |
| | | | | |
| | | | | |
| _____ | _____ | _____ | _____ | _____ |
| | Strada | DEST_STR | text | strada unde are |
| domiciliul | | | | |
| | | | | destinatarul platii |
| dreptului | | | | |
| | | | | persoanei cu |
| dizabilitati | | | | |
| | | | | |
| _____ | _____ | _____ | _____ | _____ |
| | Nr | DEST_NR_ | text | numarul strazii unde |
| are | | | | |
| | | STR | | domiciliul |
| destinatarul | | | | |
| | | | | platii dreptului |
| persoanei cu | | | | dizabilitati |
| | | | | |
| | | | | |
| _____ | _____ | _____ | _____ | _____ |
| | Bloc | DEST_BLOC | text | blocul unde are |
| domiciliul | | | | |
| | | | | destinatarul platii |
| dreptului | | | | |
| | | | | persoanei cu |
| dizabilitati | | | | |
| | | | | |
| _____ | _____ | _____ | _____ | _____ |
| | Scara | DEST_ | text | scara unde are |
| domiciliul | | | | |
| | | SCARA | | destinatarul platii |
| dreptului | | | | |
| | | | | persoanei cu |
| dizabilitati | | | | |
| | | | | |
| _____ | _____ | _____ | _____ | _____ |

| | | | | |
|--------------|---------------|-----------|-------|-----------------------|
| _____ | Etaj | DEST_ETAJ | text | etajul unde are |
| domiciliul | _____ | _____ | _____ | destinatarul platii |
| dreptului | _____ | _____ | _____ | persoanei cu |
| dizabilitati | _____ | _____ | _____ | _____ |
| _____ | _____ | _____ | _____ | _____ |
| _____ | Apartament | DEST_AP | text | apartamentul unde are |
| destinatarul | _____ | _____ | _____ | domiciliul |
| persoanei cu | _____ | _____ | _____ | platii dreptului |
| _____ | _____ | _____ | _____ | dizabilitati |
| _____ | _____ | _____ | _____ | _____ |
| _____ | Oficiu_postal | DEST_ | text | oficiul postal unde |
| are | _____ | _____ | _____ | domiciliul |
| destinatarul | _____ | OFICIU_ | _____ | platii dreptului |
| persoanei cu | _____ | POST | _____ | dizabilitati |
| _____ | _____ | _____ | _____ | _____ |
| _____ | _____ | _____ | _____ | _____ |

ANEXA 2b)*)
la procedură

*) Anexa nr. 2b) este reprodusă în facsimil.

CERERE

Către D.A.S.P.C. (județ, sector)

În atenția Dlui/Dnei Director Executiv
Subsemnatul/a

Numele

- Certificatul de încadrare în grad de handicap nr. din
și în temeiul competențelor conferite de lege,

DECIDE/DISPUNE:

ART. 1

(1) Se aprobă acordarea prestațiilor sociale pentru persoane cu handicap pentru doamna/domnul/minorul, cu domiciliul/reședința în str. nr., bl., et., ap., localitatea, județul,

în calitate de beneficiar al dreptului.

(2) Plata prestațiilor sociale se efectuează doamnei/domnului, cu domiciliul/reședința în str. nr., bl., et., ap., localitatea, județul

ART. 2

(1) Cuantumul prestației sociale este de lei, din care*2)

(2) Drepturile prevăzute la alin. (1) se acordă începând cu luna

Decizia/dispoziția poate fi atacată în termen de 30 de zile de la comunicare, potrivit prevederilor [Legii](#) contenciosului administrativ nr. 554/2004, cu modificările și completările ulterioare.

Director executiv,
.....

*1) Modelul se adaptează în funcție de situația specifică.

*2) Se detaliază prestațiile sociale acordate, conform [art. 58](#) din Legea nr. 448/2006 privind protecția și promovarea drepturilor persoanelor cu handicap, republicată, cu modificările și completările ulterioare.

ANEXA 2d)
la [procedură](#)

- Model*1) -

AGENȚIA PENTRU PLĂȚI ȘI INSPECȚIE SOCIALĂ
.....

DECIZIE Nr. din
privind aprobarea/încetarea/modificarea/suspendarea plății prestațiilor sociale pentru persoanele cu handicap

Directorul executiv al Agenției pentru Plăți și Inspecție Socială a Județului/Municipiului București, numit prin decizia directorului general al Agenției Naționale pentru Plăți și Inspecție Socială nr., având în vedere:

- [art. 16](#) alin. (1) lit. l) din Ordonanța de urgență a Guvernului nr. 113/2011 privind organizarea și funcționarea Agenției Naționale pentru Plăți și Inspecție Socială, cu modificările și completările ulterioare;

- Regulamentul de organizare și funcționare al Agenției pentru Plăți și Inspecție Socială

- Procedura de acordare a plăților prestațiilor sociale pentru persoanele cu handicap, precum și situațiile de suspendare, modificare, încetare a dreptului la aceste prestații, precum și cea de preluare a plăților efectuate de către direcțiile generale de asistență socială și protecția copilului, aprobată prin Hotărârea Guvernului nr. /

- Decizia directorului executiv al DGASPC nr. din și în temeiul competențelor conferite de lege,

DECIDE:

ART. 1

Se aprobă/încetează/modifică/suspendă plata prestațiilor sociale pentru doamna/domnul, cu domiciliul/reședința în str. nr., bl., et., ap., localitatea, județul, în calitate de titular al dreptului.

ART. 2

(1) Drepturile prevăzute la [art. 1](#) se plătesc începând cu luna

(2) Plata drepturilor prevăzute la [art. 1](#) se efectuează în perioada a fiecărei luni prin mandat poștal/cont bancar/casierie.

Decizia poate fi atacată în termen de 30 de zile de la comunicare, potrivit prevederilor [Legii](#) contenciosului administrativ nr. 554/2004, cu modificările și completările ulterioare.

Director executiv,

.....

*1) Modelul se adaptează în funcție de situația specifică.

ANEXA 2e)*)

la [procedură](#)

*) Anexa nr. 2e) este reprodusă în facsimil.

Situația nominală a creditorilor privind persoanele cu handicap în baza [art. 58](#) din Legea nr. 448/2006

Semnificația coloanelor din tabelul de mai jos este următoarea:

A - CNP beneficiar;

B - Domiciliu;

C - Sold creditor la data de 31.12.2018 (lei) conform datelor din CONTABILITATE și sistemului informatic pe componentă;

D - Luna/an aferentă plata dreptului neîncasat (este considerată luna de la care se calculează prescrierea);

E - Luna/an aferentă dreptului neîncasat (pe componentă) se vor crea rânduri pentru fiecare lună neachitată;

F - Luna în care trebuie prescrisă obligația de plată.

| Nr. crt. | Denumire prestație | Nume și prenume | CNP destinatar | Nume și prenume beneficiar | A | B | C |
|----------|---|-----------------|----------------|----------------------------|---|---|---|
| D | E | F | plată | plată | | | |
| 0 | 1 | 2 | 3 | 4 | 5 | 6 | 7 |
| 8 | 9 | 10 | | | | | |
| | Indemnizații pers. handic. grav art. 58 alin. 4 lit. a pct. 1 Lg 448/2006 | | | | | | |
| | Total sold creditor | | | | | | |
| | "Indemnizații pers. handic. grav" | | | | | | |
| | Indemnizații pers. | | | | | | |

| | | | | | | | |
|--|--|----------------------------|--|--|--|--|--|
| | | | | | | | |
| | | | | | | | |
| | | Total sold creditor | | | | | |
| | | "Buget complementar | | | | | |
| | | handicap accentuat" | | | | | |
| | | | | | | | |
| | | | | | | | |
| | | Buget complementar | | | | | |
| | | handicap mediu | | | | | |
| | | <u>art. 58</u> alin. 4, | | | | | |
| | | lit. b) iii, și | | | | | |
| | | alin. 5 lit. c), | | | | | |
| | | Lg 448/2006 | | | | | |
| | | | | | | | |
| | | | | | | | |
| | | Total sold creditor | | | | | |
| | | "Buget complementar | | | | | |
| | | handicap mediu" | | | | | |
| | | | | | | | |
| | | | | | | | |
| | | Indemnizația de | | | | | |
| | | însoțitor handicap | | | | | |
| | | vizual grav | | | | | |
| | | | | | | | |
| | | | | | | | |
| | | Total sold creditor | | | | | |
| | | "Indemnizația de | | | | | |
| | | însoțitor handicap | | | | | |
| | | vizual grav" | | | | | |
| | | | | | | | |
| | | | | | | | |
| | | Alocația de hrană | | | | | |
| | | | | | | | |

| | | | | | | | |
|--|----------------------------|--|--|--|--|--|--|
| | copii HIV/SIDA | | | | | | |
| | | | | | | | |
| | Total sold creditor | | | | | | |
| | "Alocația de hrană | | | | | | |
| | copii HIV/SIDA" | | | | | | |
| | | | | | | | |
| | Total General sold | | | | | | |
| | creditor drepturi | | | | | | |
| | handicap <u>Lg 448</u> | | | | | | |
| | | | | | | | |

Director DGASPC

Întocmit,

ANEXA 2f)
la procedură

- Model*1) -

AGENȚIA PENTRU PLĂȚI ȘI INSPECȚIE SOCIALĂ

.....

DECIZIE Nr. din
privind aprobarea plății prestațiilor sociale pentru persoanele cu handicap

Directorul executiv al Agenției pentru Plăți și Inspecție Socială,
numit prin decizia directorului general al Agenției Naționale pentru Plăți și Inspecție
Socială nr.,

având în vedere:

- art. 16 alin. (1) lit. l) din Ordonanța de urgență a Guvernului nr. 113/2011 privind
organizarea și funcționarea Agenției Naționale pentru Plăți și Inspecție Socială, cu
modificările și completările ulterioare;

- Regulamentul de organizare și funcționare al Agenției pentru Plăți și Inspecție
Socială;

- art. 57 din Legea nr. 448/2006 privind protecția și promovarea drepturilor persoanelor
cu handicap, republicată, cu modificările și completările ulterioare;

- Procedura de acordare a plăților prestațiilor sociale pentru persoanele cu handicap , precum și situațiile de suspendare, modificare, încetare a dreptului la aceste prestații, precum și cea de preluare a plăților efectuate de către direcțiile generale de asistență socială și protecția copilului, aprobată prin Hotărârea Guvernului nr.;/.....;
- Decizia directorului executiv al DGASPC nr. din și în temeiul competențelor conferite de lege,

DECIDE:

ART. 1

Se aprobă plata prestațiilor sociale pentru titularii dreptului de prestații sociale pentru persoanele cu handicap prevăzuți în anexa la prezenta decizie.

ART. 2

(1) Drepturile prevăzute la [art. 1](#) se plătesc începând cu luna ianuarie 2018

(2) Plata drepturilor prevăzute la [art. 1](#) se efectuează în perioada a fiecărei luni prin mandat poștal/cont bancar/casierie.

ART. 3

Titularii prevăzuți în anexa la prezenta decizie au obligația de a aduce la cunoștința directorului executiv al direcției generale sau a primăriei în a cărei rază teritorială domiciliază/își are reședința/locuiește orice modificare intervenită cu privire la domiciliu, în termen de 5 zile de la data modificării.

Decizia poate fi atacată în termen de 30 de zile de la comunicare, potrivit prevederilor [Legii](#) contenciosului administrativ nr. 554/2004, cu modificările și completările ulterioare.

Director executiv,

.....

*1) Modelul se adaptează în funcție de situația specifică.

ANEXA 3

Repartizare posturi suplimentare pentru plata prestațiilor sociale destinate persoanelor cu handicap/agenție teritorială

| Nr. crt. | Agenție teritorială | Nr. posturi/personal | Observații |
|----------|---------------------|----------------------|------------|
| 1 | Alba | 4 | |
| 2 | Arad | 3 | |

| | | | |
|----|--------------------|---|-----------------------|
| 3 | Argeş | 6 | |
| 4 | Bacău | 4 | |
| 5 | Bihor | 4 | |
| 6 | Bistriţa-Năsăud | 3 | |
| 7 | Botoşani | 3 | |
| 8 | Brăila | 3 | |
| 9 | Braşov | 4 | |
| 10 | Bucureşti Sector 1 | 6 | 2 - APISMB, 4 - ANPIS |
| 11 | Bucureşti Sector 2 | 7 | 2 - APISMB, 5 - ANPIS |
| 12 | Bucureşti Sector 3 | 6 | 2 - APISMB, 4 - ANPIS |
| 13 | Bucureşti Sector 4 | 6 | 2 - APISMB, 4 - ANPIS |
| 14 | Bucureşti Sector 5 | 6 | 2 - APISMB, 4 - ANPIS |
| 15 | Bucureşti Sector 6 | 7 | 3 - APISMB, 4 - ANPIS |
| 16 | Buzău | 4 | |
| 17 | Călăraşi | 3 | |
| 18 | Caraş-Severin | 3 | |
| 19 | Cluj | 5 | |
| 20 | Constanţa | 4 | |
| 21 | Covasna | 1 | |
| 22 | Dâmboviţa | 4 | |
| 23 | Dolj | 3 | |
| 24 | Galaţi | 3 | |
| 25 | Giurgiu | 2 | |
| 26 | Gorj | 3 | |
| 27 | Harghita | 2 | |
| 28 | Hunedoara | 4 | |

| | | | |
|----|-----------|-----|--|
| 29 | Ialomița | 2 | |
| 30 | Iași | 5 | |
| 31 | Ilfov | 2 | |
| 32 | Maramureș | 4 | |
| 33 | Mehedinți | 4 | |
| 34 | Mureș | 4 | |
| 35 | Neamț | 4 | |
| 36 | Olt | 5 | |
| 37 | Prahova | 7 | |
| 38 | Sălaj | 3 | |
| 39 | Satu Mare | 3 | |
| 40 | Sibiu | 3 | |
| 41 | Suceava | 5 | |
| 42 | Teleorman | 3 | |
| 43 | Timiș | 5 | |
| 44 | Tulcea | 2 | |
| 45 | Vâlcea | 5 | |
| 46 | Vaslui | 4 | |
| 47 | Vrancea | 4 | |
| | Total | 186 | |

ANEXA 4*)

([Anexa nr. 1](#) la statut)

*) Anexa nr. 4 este reprodusă în facsimil.

STRUCTURA ORGANIZATORICĂ
a aparatului central al Agenției Naționale pentru Plăți și Inspecție Socială

| Număr total de posturi: 142 |

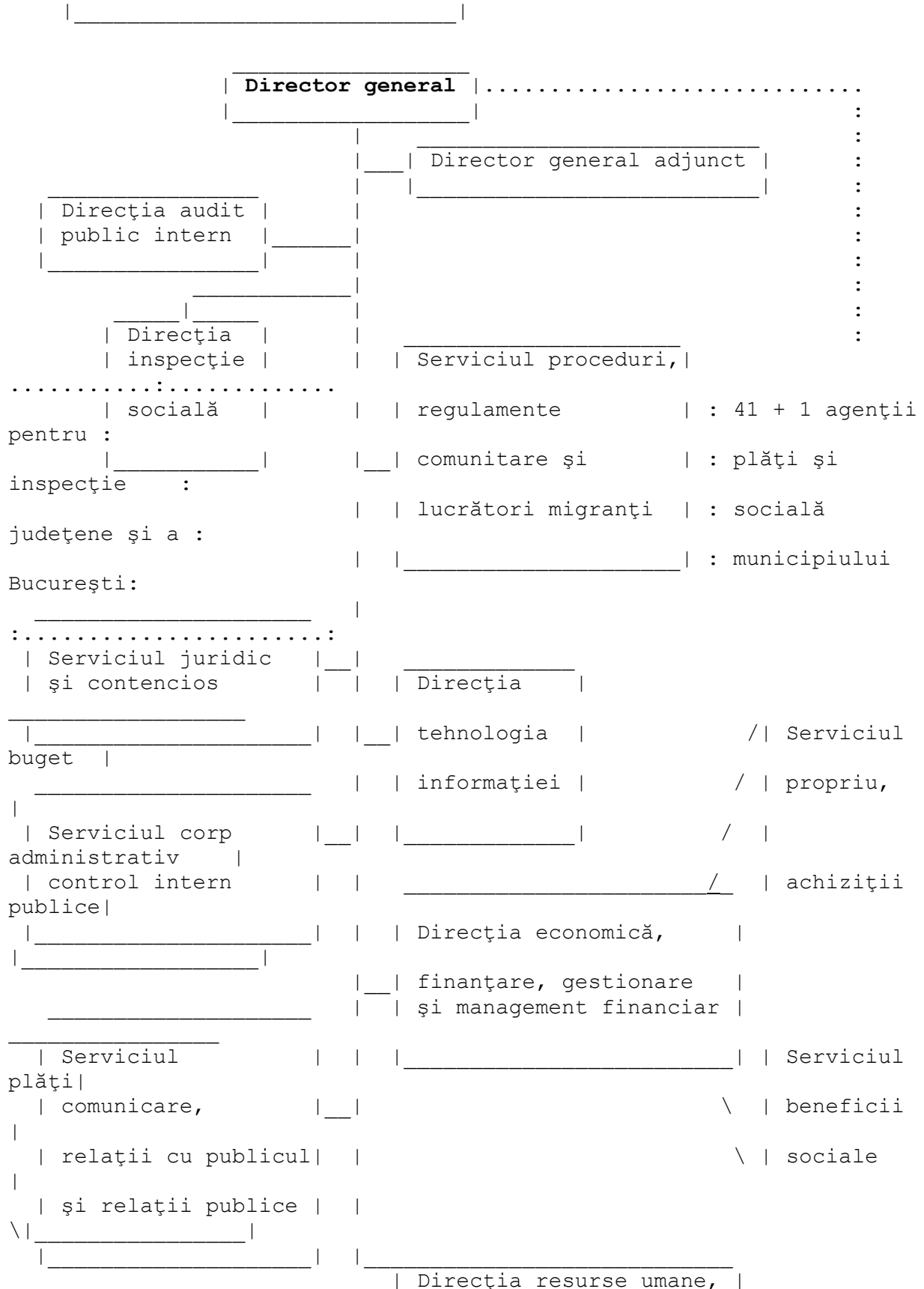

| formare profesională a |
| adulților și incluziune |
| socială |
|_____|
